



# ΕΦΗΜΕΡΙΔΑ ΤΗΣ ΚΥΒΕΡΝΗΣΕΩΣ ΤΗΣ ΕΛΛΗΝΙΚΗΣ ΔΗΜΟΚΡΑΤΙΑΣ

19 Μαΐου 2017

ΤΕΥΧΟΣ ΠΡΩΤΟ

Αρ. Φύλλου 74

**ΝΟΜΟΣ ΥΠ' ΑΡΙΘΜ. 4472**

Συνταξιοδοτικές διατάξεις Δημοσίου και τροποποίηση διατάξεων του ν. 4387/2016, μέτρα εφαρμογής των δημοσιονομικών στόχων και μεταρρυθμίσεων, μέτρα κοινωνικής στήριξης και εργασιακές ρυθμίσεις, Μεσοπρόθεσμο Πλαίσιο Δημοσιονομικής Στρατηγικής 2018-2021 και λοιπές διατάξεις.

**Ο ΠΡΟΕΔΡΟΣ  
ΤΗΣ ΕΛΛΗΝΙΚΗΣ ΔΗΜΟΚΡΑΤΙΑΣ**

Εκδίδομε τον ακόλουθο νόμο που ψήφισε η Βουλή:

**ΜΕΡΟΣ Α΄  
ΣΥΝΤΑΞΙΟΔΟΤΙΚΕΣ ΔΙΑΤΑΞΕΙΣ ΔΗΜΟΣΙΟΥ,  
ΤΡΟΠΟΠΟΙΗΣΗ ΔΙΑΤΑΞΕΩΝ ΤΟΥ ν. 4387/2016  
ΚΑΙ ΜΕΤΡΑ ΚΟΙΝΩΝΙΚΗΣ ΣΤΗΡΙΞΗΣ**

**ΚΕΦΑΛΑΙΟ Α΄  
ΣΥΝΤΑΞΙΟΔΟΤΙΚΕΣ ΔΙΑΤΑΞΕΙΣ ΔΗΜΟΣΙΟΥ**

**Άρθρο 1  
Τροποποίηση διατάξεων του ν. 4387/2016  
για τις συντάξεις Δημοσίου**

1. Η παρ. 2 του άρθρου 10 του ν. 4387/2016 (Α' 85) αντικαθίσταται ως εξής:

«2. Για όσους λαμβάνουν σύνταξη μέχρι την έναρξη ισχύος του παρόντος, καθώς και για τα πρόσωπα της περίπτωσης α' της παραγράφου 1 του άρθρου 6, η οικογενειακή παροχή εξακολουθεί, έως 31.12.2018, να συγκοινωνείται με τη σύνταξη, σύμφωνα με τις οικείες διατάξεις, όπως αυτές ίσχυαν μέχρι την έναρξη ισχύος του παρόντος. Από 1.1.2019 και εφεξής καταβάλλεται σύμφωνα με τα προβλεπόμενα στην παράγραφο 1. Η περίπτωση ε' της παρ. 2 του άρθρου 1 του ν. 4024/2011 (Α' 226) δεν έχει εφαρμογή στα πρόσωπα των περιπτώσεων β' και γ' της παραγράφου 1 του άρθρου 6 του παρόντος.»

2. Η περίπτωση β' της παρ. 2 του άρθρου 14 του ν. 4387/2016 αντικαθίσταται ως εξής:

«β. Από την 1.1.2019, αν το καταβαλλόμενο ποσό των συντάξεων αυτών είναι μεγαλύτερο από αυτό που προκύπτει από τον υπολογισμό τους βάσει της παραγράφου 1, το υπερβάλλον ποσό περικλύπεται. Το ποσό που περικλύπεται κατά τα ανωτέρω δεν μπορεί να υπερβαίνει

το δεκαοκτώ τοις εκατό (18%) της καταβαλλόμενης κατά την έναρξη ισχύος του παρόντος κύριας σύνταξης του δικαιούχου. Αν, μετά την εφαρμογή της ρύθμισης του ανωτέρω εδαφίου, το καταβαλλόμενο ποσό των συντάξεων είναι μεγαλύτερο από αυτό που προκύπτει από τον υπολογισμό τους βάσει της παραγράφου 1, το επιπλέον ποσό εξακολουθεί να καταβάλλεται στον δικαιούχο ως προσωπική διαφορά, συμψηφιζόμενο κατ' έτος και μέχρι την πλήρη εξάλειψή του με την εκάστοτε αναπροσαρμογή των συντάξεων, όπως αυτή προκύπτει κατ' εφαρμογή της παραγράφου 3.»

3. Στην παρ. 2 του άρθρου 14 του ν. 4387/2016 προστίθενται περιπτώσεις γ' και δ' ως εξής:

«γ. Αν το καταβαλλόμενο ποσό των συντάξεων είναι μικρότερο από αυτό που προκύπτει από τον υπολογισμό τους βάσει της παραγράφου 1, τότε αυτό προσαυξάνεται, από την 1.1.2019, κατά 1/5 της διαφοράς σταδιακά και ισόποσα εντός πέντε (5) ετών.

δ. Τα στοιχεία που προκύπτουν από τις περιπτώσεις β' και γ' αποτυπώνονται από την 1.1.2018 για κάθε ασφαλισμένο στο οικείο πληροφοριακό σύστημα.»

4. Η περίπτωση α' της παρ. 3 του άρθρου 14 του ν. 4387/2016 τροποποιείται ως εξής:

«α. Το συνολικό ποσό της σύνταξης που καταβάλλεται μετά τη θέση σε ισχύ του παρόντος αυξάνεται, από την 1.1.2022 κατ' έτος με κοινή απόφαση των Υπουργών Οικονομικών και Εργασίας, Κοινωνικής Ασφάλισης και Κοινωνικής Αλληλεγγύης, με βάση συντελεστή που διαμορφώνεται κατά πενήντα τοις εκατό (50%) από τη μεταβολή του ΑΕΠ και κατά πενήντα τοις εκατό (50%) από τη μεταβολή του Δείκτη Τιμών Καταναλωτή του προηγούμενου έτους και δεν υπερβαίνει την ετήσια μεταβολή του Δείκτη Τιμών Καταναλωτή.»

**ΚΕΦΑΛΑΙΟ Β΄  
ΤΡΟΠΟΠΟΙΗΣΗ ΔΙΑΤΑΞΕΩΝ ΤΟΥ ν. 4387/2016  
ΚΑΙ ΜΕΤΡΑ ΚΟΙΝΩΝΙΚΗΣ ΣΤΗΡΙΞΗΣ**

**Άρθρο 2  
Τροποποίηση διατάξεων του ν. 4387/2016  
για τις συντάξεις ασφαλιστικών φορέων**

1. Το τελευταίο εδάφιο της παρ. 3 του άρθρου 27 του ν. 4387/2016 αντικαθίσταται ως εξής:

«Για όσους λαμβάνουν σύνταξη μέχρι την έναρξη ισχύος του νόμου αυτού, το επίδομα συζύγου εξακολουθεί να

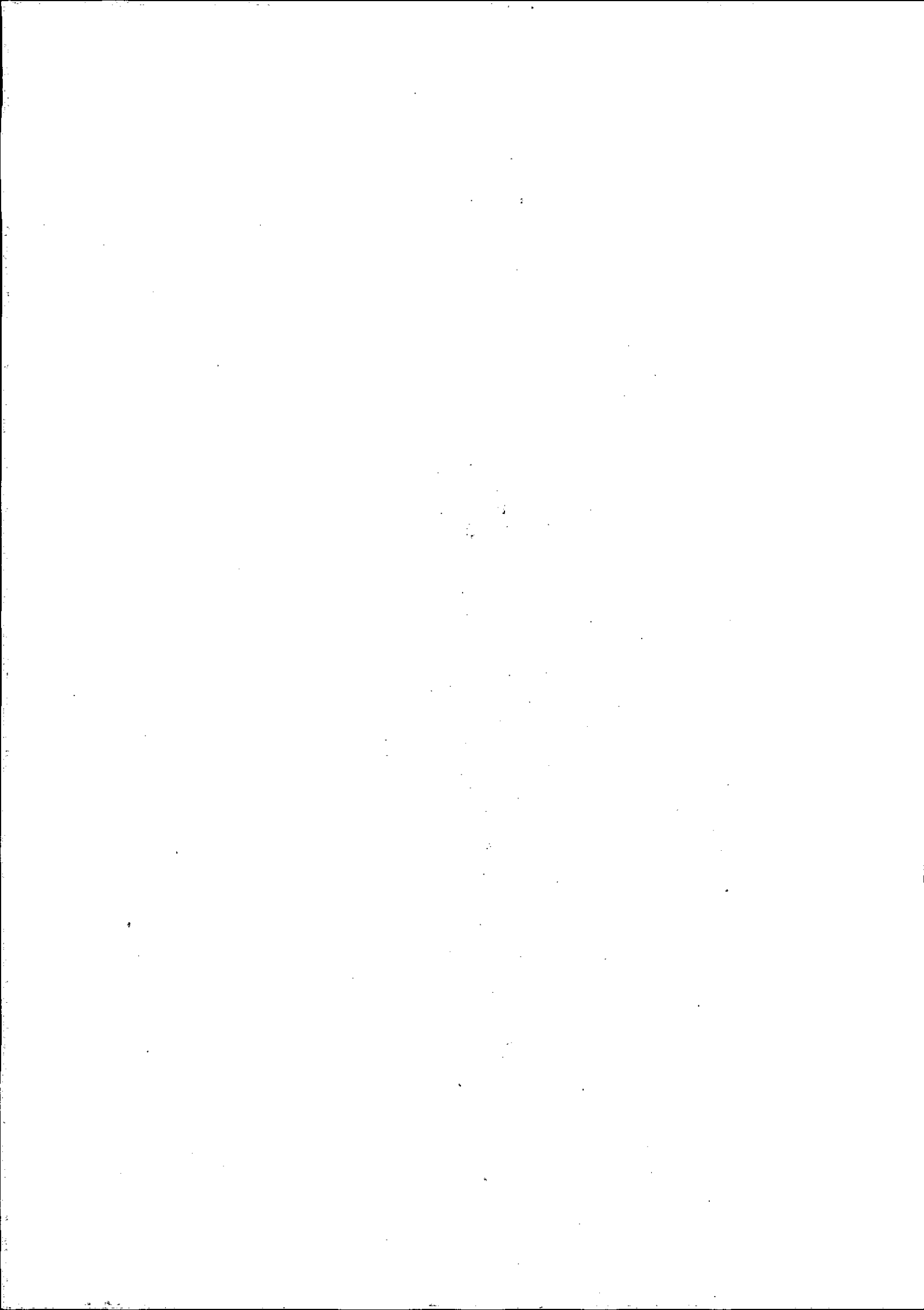

5. Οι διατάξεις του άρθρου 959Α του Κώδικα Πολιτικής Δικονομίας εφαρμόζονται υποχρεωτικά και για τους αναφερόμενους στο άρθρο 54 του ν.δ. 356 της 27.3/5.4.1974 «Περί Κώδικος Εισπράξεως Δημοσίων Εσόδων» (Α' 90) πλειστηριασμούς.

6. Οι παράγραφοι 8 έως και 14 του άρθρου 959Α τίθενται σε ισχύ από την 31η Ιουλίου 2017.

#### Άρθρο 61

##### Ρυθμίσεις σχετικά με τη λειτουργία της Αρχής Εξέτασης Προδικαστικών Προσφυγών

1. Το άρθρο 348 του ν. 4412/2016 (Α' 147) τροποποιείται ως εξής:

α) Η παράγραφος 2 αντικαθίσταται ως εξής:

«Ο Πρόεδρος έχει την ιδιότητα του συνταξιούχου δικαστικού λειτουργού του Συμβουλίου της Επικρατείας ή του Ελεγκτικού Συνεδρίου ή των Διοικητικών Εφετείων από το βαθμό του Προέδρου Εφετών και άνω ή συνταξιούχου λειτουργού του Νομικού Συμβουλίου του Κράτους, με εμπειρία στο δίκαιο των δημοσίων συμβάσεων.»

β) Η παράγραφος 3 αντικαθίσταται ως εξής:

«Ως μέλη επιλέγονται νομικοί που πληρούν τις προϋποθέσεις του άρθρου 2 του π.δ. 50/2001 (Α' 39). Για την εφαρμογή της παρούσας παραγράφου, ως γνωστικό αντικείμενο κατά το άρθρο 2 του π.δ. 50/2001 λογίζεται το δίκαιο των δημοσίων συμβάσεων.»

γ) Η παράγραφος 4 αντικαθίσταται ως εξής:

«Για την επιλογή του Προέδρου δημοσιεύεται, εντός ενός (1) μηνός από την έναρξη ισχύος του παρόντος, από τον Υπουργό Δικαιοσύνης, Διαφάνειας και Ανθρωπίνων Δικαιωμάτων δημόσια πρόσκληση υποβολής αιτήσεων εκδήλωσης ενδιαφέροντος (υποψηφιότητας) από τους ενδιαφερόμενους. Οι αιτήσεις υποβάλλονται στο Υπουργείο Δικαιοσύνης, Διαφάνειας και Ανθρωπίνων Δικαιωμάτων εντός δέκα (10) ημερών από τη δημοσίευση της πρόσκλησης, μαζί με τα δικαιολογητικά που ορίζονται σε αυτή. Η διαδικασία της προκήρυξης επαναλαμβάνεται τρεις (3) μήνες πριν από τη λήξη κάθε θητείας.

Ο Πρόεδρος επιλέγεται από τον Υπουργό Δικαιοσύνης, Διαφάνειας και Ανθρωπίνων Δικαιωμάτων και, ύστερα από γνώμη της Επιτροπής Θεσμών και Διαφάνειας της Βουλής, διορίζεται με πράξη του Υπουργικού Συμβουλίου. Σε περίπτωση θανάτου, παραίτησης ή έκπτωσης ή με άλλο τρόπο αποχώρησης του Προέδρου πριν από τη λήξη της θητείας του, εκδίδεται νέα δημόσια πρόσκληση υποβολής αιτήσεων εκδήλωσης ενδιαφέροντος και ακολουθείται η διαδικασία επιλογής της παρούσας παραγράφου. Στην περίπτωση εφαρμογής του προηγούμενου εδαφίου και μέχρι το διορισμό του νέου Προέδρου, καθήκοντα Προέδρου ασκεί το αρχαιότερο μέλος.»

2. Στην παρ. 2 του άρθρου 350 του ν. 4412/2016 προστίθεται εδάφιο ως εξής:

«Ο Υπουργός Δικαιοσύνης, Διαφάνειας και Ανθρωπίνων Δικαιωμάτων δύναται να εκδίδει τις απαραίτητες για τη στελέχωση και τον εξοπλισμό της ΑΕΠΠ πράξεις, καθώς και κάθε άλλη πράξη που είναι αναγκαία για τη λειτουργία της, μέχρι τη συγκρότησή της.»

3. Η περίπτωση στ' του άρθρου 356 του ν. 4412/2016 καταργείται.

#### Άρθρο 62

##### Τροποποιήσεις του Ένατου Κεφαλαίου του Πτωχευτικού Κώδικα (ν. 3588/2007, Α' 153)

1. Τα άρθρα 162 και 163 του Ένατου Κεφαλαίου του Πτωχευτικού Κώδικα αντικαθίστανται ως εξής:

#### «ΚΕΦΑΛΑΙΟ ΕΝΑΤΟ

##### ΑΠΛΟΠΟΙΗΜΕΝΗ ΔΙΑΔΙΚΑΣΙΑ ΠΤΩΧΕΥΣΕΩΝ ΜΙΚΡΩΝ ΕΠΙΧΕΙΡΗΣΕΩΝ

#### Άρθρο 162

##### Προϋποθέσεις υπαγωγής

1. Οι διατάξεις του παρόντος Κεφαλαίου εφαρμόζονται επί φυσικών ή νομικών προσώπων με πτωχευτική ικανότητα κατά τα οριζόμενα στην παρ. 1 του άρθρου 2, εφόσον πληρούν δύο από τα τρία ακόλουθα κριτήρια: α) σύνολο ενεργητικού έως εκατόν πενήντα χιλιάδες (150.000) ευρώ, β) καθαρό ύψος κύκλου εργασιών έως διακόσιες χιλιάδες (200.000) ευρώ, γ) μέσος όρος απασχολούμενων έως πέντε (5) άτομα. Εάν η αίτηση πτώχευσης υποβάλλεται από πιστωτή, τα ανωτέρω στοιχεία προκύπτουν για τις κεφαλαιουχικές εταιρίες από τις τελευταίες πριν από την υποβολή της αίτησης πτώχευσης νομίμως δημοσιευμένες διαθέσιμες οικονομικές καταστάσεις ή από τα βιβλία της επιχείρησης. Για τις προσωπικές εταιρίες και τις ενώσεις προσώπων με νομική προσωπικότητα που επιδιώκουν οικονομικό σκοπό και τα φυσικά πρόσωπα, τα ανωτέρω στοιχεία προκύπτουν από τα βιβλία της επιχείρησης ή από κάθε πρόσφορο μέσο. Εάν η αίτηση πτώχευσης υποβάλλεται από τον οφειλέτη, τα ανωτέρω στοιχεία δύνανται να προκύπτουν και από τα έγγραφα που προβλέπονται στην παρ. 4 του άρθρου 5 του παρόντος και προσκομίζονται από αυτόν.

2. Εφόσον πληρούνται οι προϋποθέσεις της πρώτης παραγράφου, το πτωχευτικό δικαστήριο με την απόφαση που κηρύσσει την πτώχευση ορίζει ότι ακολουθείται η διαδικασία του παρόντος Κεφαλαίου. Στην πιο πάνω περίπτωση, εάν μετά την περάτωση της απογραφής διαπιστώνεται ότι ο οφειλέτης δεν πληροί τις προϋποθέσεις της πρώτης παραγράφου, το πτωχευτικό δικαστήριο, ύστερα από αίτηση του συνδίκου, διατάσσει την εφαρμογή της διαδικασίας των λοιπών κεφαλαίων του παρόντος Κώδικα. Αντίγραφο της ως άνω απόφασης κοινοποιείται υποχρεωτικά στο Δημόσιο, σύμφωνα με το άρθρο 62 παρ. 1 του Κώδικα Εισπράξεως Δημοσίων Εσόδων (Κ.Ε.Δ.Ε.), όπως ισχύει.

3. Εφόσον, μετά την περάτωση της απογραφής της πτωχευτικής περιουσίας, διαπιστώνεται ότι ο οφειλέτης πληροί τις προϋποθέσεις της παρ. 1, ο εισηγητής, μετά την κατά το άρθρο 69 ενημέρωσή του από τον σύνδικο, αφού ακούσει τους ενδιαφερομένους, με αιτιολογημένη διάταξή του, κατά της οποίας δεν επιτρέπεται προσφυγή ενώπιον του πτωχευτικού δικαστηρίου, ορίζει ότι ακολουθείται η διαδικασία του παρόντος Κεφαλαίου. Αντίγραφο της ως άνω διάταξης κοινοποιείται υποχρεωτικά στο Δημόσιο, σύμφωνα με το άρθρο 62 παρ. 1 του Κ.Ε.Δ.Ε., όπως ισχύει.

4. Κατά τα λοιπά εφαρμόζονται επί της απλοποιημένης διαδικασίας πτώχευσης οι διατάξεις των άλλων κεφα-

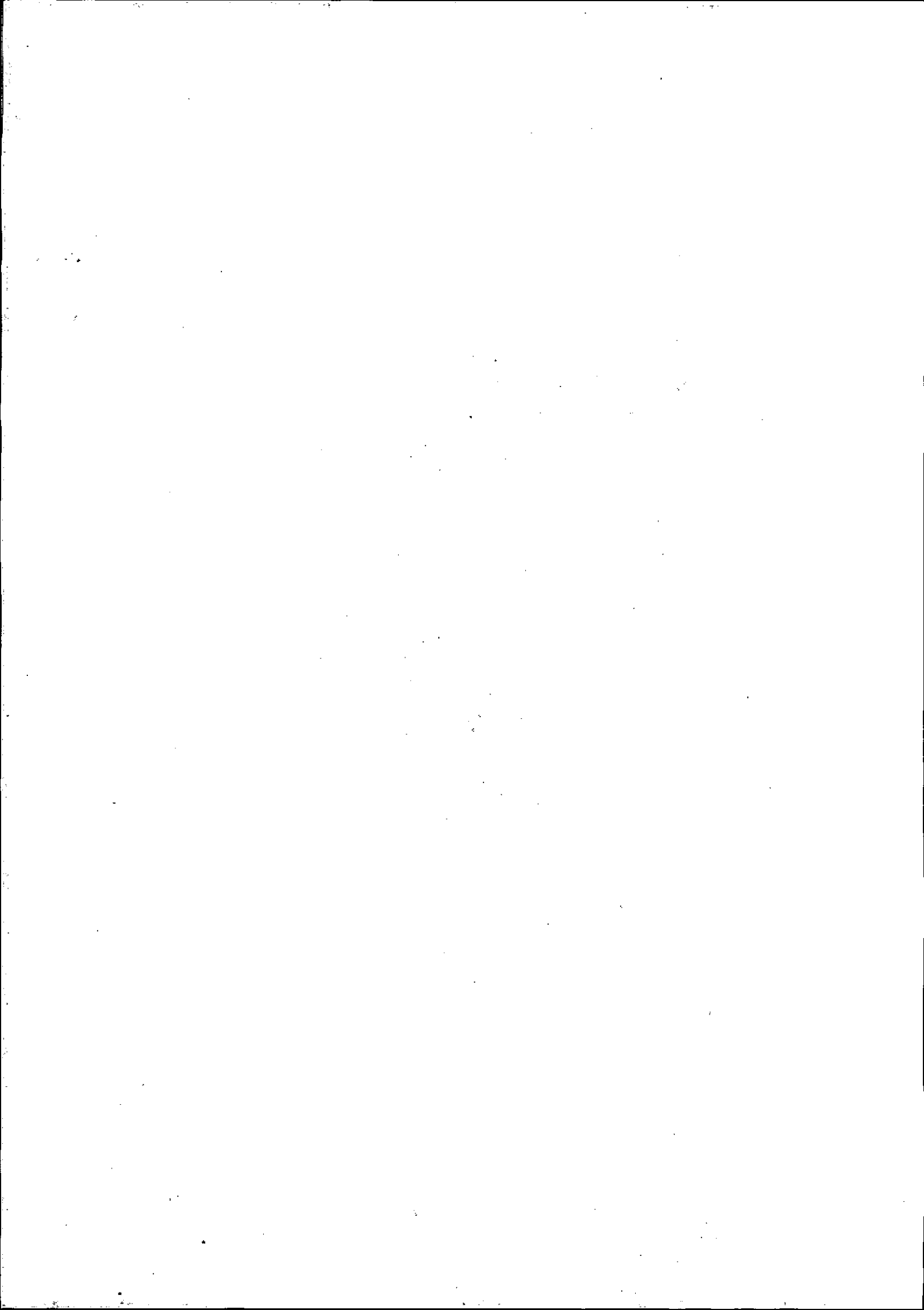

λαίων του παρόντος Κώδικα, υπό την επιφύλαξη των οριζόμενων στο παρόν Κεφάλαιο.

#### Άρθρο 163

##### Διαδικαστικές παρεκκλίσεις

1. Οι αναγγελίες και επαληθεύσεις γίνονται σύμφωνα με τα άρθρα 89 έως 93, αποκλεισμένης της εφαρμογής του άρθρου 92. Ο εισηγητής, αφού ακούσει τους ενδιαφερομένους, αποφαινεται με αιτιολογημένη διάταξη του για κάθε αμφισβήτηση απαίτησης κατά την επαλήθευση, για κάθε αντίρρηση που θα προβληθεί και για τις αιτήσεις εκπρόθεσμης επαλήθευσης απαιτήσεων, για τις ανακοπές κατά της εκτελεστικής διαδικασίας, καθώς και για τις ανακοπές κατά του πίνακα κατάταξης των πιστωτών. Κατά της πράξης αυτής του εισηγητή επιτρέπεται εντός δέκα (10) ημερών προσφυγή ενώπιον του πτωχευτικού δικαστηρίου, το οποίο αποφαινεται αμετάκλητα.

2. Αν ο εισηγητής έκανε δεκτό το πίστωμα, εφόσον ασκήθηκε εμπροθέσμως προσφυγή ή αντιρρήσεις κατά της πράξης του αυτής, μέχρι να αποφανθεί το πτωχευτικό δικαστήριο, ο πιστωτής έχει το δικαίωμα να παρίσταται στις συνελεύσεις, για δε το πίστωμά του παρακρατείται ανάλογο ποσό σε κάθε διανομή ενεργητικού.

3. Οι αρμοδιότητες του πτωχευτικού δικαστηρίου, που προβλέπονται στις παραγράφους 1 και 2 του άρθρου 18, στην παράγραφο 2 του άρθρου 19 και στην παράγραφο 1 του άρθρου 78, ασκούνται από τον εισηγητή.

4. Η εκποίηση πραγμάτων κατά την παράγραφο 1 του άρθρου 67 πραγματοποιείται από τον σύνδικο χωρίς την άδεια του εισηγητή.

5. Το άρθρο 75 δεν εφαρμόζεται στις διαδικασίες του παρόντος Κεφαλαίου. Σε περίπτωση που απαιτείται η εκπροσώπηση και παράσταση ενώπιον δικαστηρίου, ο σύνδικος δύναται να αναθέτει τη σχετική εντολή σε δικηγόρο, μετά από σύμφωνη γνώμη του εισηγητή, ο οποίος καθορίζει και την αμοιβή του, κατ' εύλογη κρίση, με αιτιολογημένη διάταξη του, κατά της οποίας δεν επιτρέπεται προσφυγή στο πτωχευτικό δικαστήριο.

6. Η παράγραφος 3 του άρθρου 78 δεν εφαρμόζεται στις διαδικασίες του παρόντος Κεφαλαίου.»

2. Στο Ένατο Κεφάλαιο του Πτωχευτικού Κώδικα, μετά το άρθρο 163, προστίθενται νέα άρθρα 163α, 163β και 163γ, ως εξής:

#### «Άρθρο 163α

##### Εκποίηση κινητών

1. Μέχρι την ένωση των πιστωτών, η εκποίηση των κινητών και των εμπορευμάτων της περιουσίας του οφειλέτη γίνεται κατά τις διατάξεις των άρθρων 67, 77 και 84 του παρόντος Κώδικα. Στην περίπτωση της εκποίησης κατά τη διάταξη του άρθρου 77, περίληψη της άδειας εκποίησης με το αναφερόμενο περιεχόμενο δημοσιεύεται με τον τρόπο και τα μέσα που ορίζει ο εισηγητής.

2. Μετά την ένωση των πιστωτών, εάν δεν έχουν εκποιηθεί όλα τα κινητά και τα εμπορεύματα της περιουσίας του οφειλέτη κατά τις προηγούμενες διατάξεις, αυτά που έχουν απομείνει εκποιούνται κατά τη διαδικασία του άρθρου 77, χωρίς την τήρηση της διατύπωσης της παρ. 2

του άρθρου αυτού. Η άδεια του εισηγητή κοινοποιείται στους πιστωτές που τυχόν έχουν εμπράγματο ασφάλεια επί των εκποιούμενων στοιχείων.

#### Άρθρο 163β

##### Εκποίηση ακινήτων

1. Ως προς τα ζητήματα της κίνησης της διαδικασίας της αναγκαστικής εκτέλεσης, της διαδικασίας της διακήρυξης, καθώς και των προσφορών για την εκποίηση των ακινήτων εφαρμόζονται οι διατάξεις των άρθρων 147, 148 και 149 αντίστοιχα του παρόντος Κώδικα.

2. Εάν η διαδικασία του πλειστηριασμού αποβεί άκαρπη, γιατί δεν εμφανίστηκαν πλειοδότες ή γιατί ο εισηγητής έκρινε μη συμφέρουσα την τιμή και δεν ενέκρινε την εκποίηση, ο πλειστηριασμός επαναλαμβάνεται σε ημερομηνία απέχουσα δύο (2) εβδομάδες από τον προηγούμενο. Εάν και η νέα διαδικασία αποβεί άκαρπη, ο εισηγητής, ύστερα από αίτηση του συνδίκου, με αιτιολογημένη διάταξη του, κατά της οποίας δεν επιτρέπεται προσφυγή ενώπιον του πτωχευτικού δικαστηρίου, υποχρεούται να μεταρρυθμίσει την κατά το άρθρο 148 διάταξη του και να θέσει όρους για τη διευκόλυνση της εκποίησης του ακινήτου, η οποία θα διεξαχθεί υποχρεωτικά χωρίς τις διατυπώσεις του δημοσίου πλειστηριασμού με ελεύθερη εκποίηση του ακινήτου και με το οριζόμενο ελάχιστο τίμημα. Πριν από την έκδοση της ως άνω διάταξης, όποιος δικαιολογεί έννομο συμφέρον, μπορεί να καταθέσει στον εισηγητή έγγραφο υπόμνημα, να επικαλεστεί και να προσκομίσει σχετικά έγγραφα.

3. Ο εισηγητής αποφαινεται εντός δεκαπέντε (15) ημερών από την υποβολή της αίτησης του συνδίκου και μεταρρυθμίζει τη διάταξη. Αμέσως μετά την έκδοση της διάταξης, ο εισηγητής συντάσσει νέα έκθεση κατά το άρθρο 148 παρ. 2 και ο σύνδικος συντάσσει νέα διακήρυξη, την οποία προσαρμόζει στη νέα διάταξη.

#### Άρθρο 163γ

##### Περάτωση της απλοποιημένης διαδικασίας

1. Η απλοποιημένη διαδικασία περατώνεται με τους τρόπους που αναφέρονται στο άρθρο 164, με εξαίρεση τον τρόπο περάτωσης που αναφέρεται στην παρ. 3 του άρθρου 166.

2. Μετά την παρέλευση τριετίας από την κήρυξη της απλοποιημένης διαδικασίας, ο σύνδικος υποχρεούται να υποβάλει στον εισηγητή έκθεση, στην οποία εξηγεί τους λόγους καθυστέρησης της διαδικασίας. Σε περίπτωση που η καθυστέρηση κρίνεται από τον εισηγητή αδικαιολόγητη, ο εισηγητής τον αντικαθιστά με πράξη του.

3. Μετά παρέλευση τεσσάρων (4) ετών από την έναρξη της ένωσης των πιστωτών, και σε κάθε περίπτωση μετά παρέλευση έξι (6) ετών από την κήρυξη της απλοποιημένης διαδικασίας πτώχευσης, επέρχονται αυτοδικαίως και χωρίς άλλη διατύπωση τα αποτελέσματα της παρ. 2 του άρθρου 166.»

3. Οι διατάξεις περί απλοποιημένης διαδικασίας πτωχεύσεων μικρών επιχειρήσεων εφαρμόζονται σε όλες τις πτωχεύσεις που κηρύσσονται μετά την έναρξη ισχύος του παρόντος νόμου.

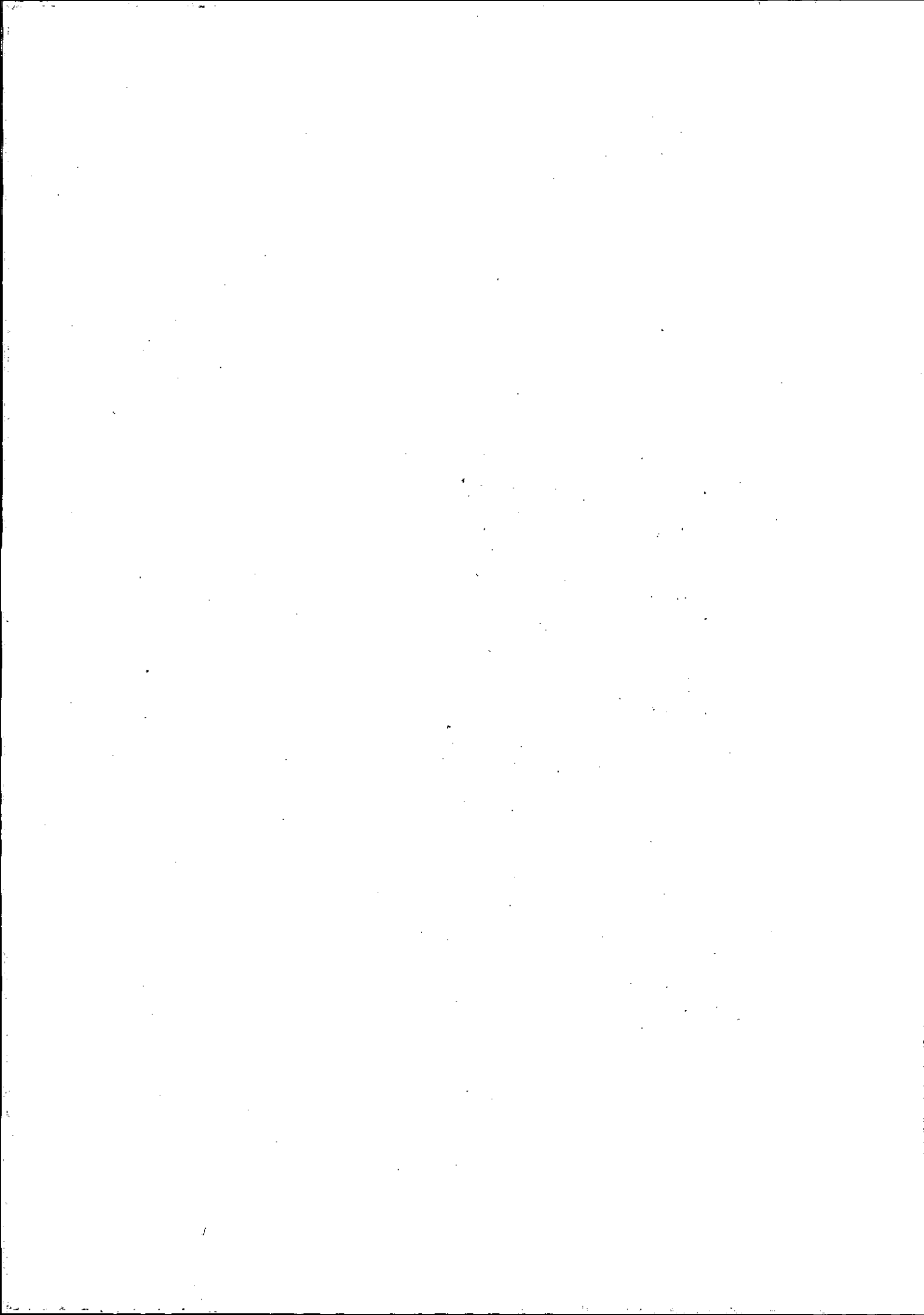

**ΜΕΡΟΣ Η'**  
**ΕΝΑΡΞΗ ΙΣΧΥΟΣ**

**Άρθρο 164**

Η ισχύς των διατάξεων του παρόντος αρχίζει από τη δημοσίευσή του στην Εφημερίδα της Κυβερνήσεως, εκτός αν ορίζεται διαφορετικά στις επιμέρους διατάξεις του.

